

Le commissioni consultive

Con deliberazione n. 22 dd. 07.11.2005, l'Assemblea comprensoriale ha istituito sei Commissioni comprensoriali consultive, al fine di offrire un reale strumento di partecipazione, confronto e consultazione della propria comunità nel quadro della più vasta comunità provinciale.

Le commissioni nominate successivamente dalla Giunta comprensoriali sono così composte:

- 1) **Commissione bollettino e problematiche generali**, costituita dal Presidente e da un Assessore del Comprensorio, dai Capigruppo assembleari nelle seguenti persone:
 - Sergio Anesi Presidente del Comprensorio;
 - Giancarlo Tognoli Assessore comprensoriale alla Cultura;
 - Piera Volpi Janeselli Capogruppo del Gruppo Assembleare "Iniziativa Comprensoriale per la collaborazione e la Sussidiarietà fra i Comuni";
 - Donatella Bommassar Capogruppo del Gruppo Assembleare "Democratico Autono-Mista";
 - Marco Eccel Capogruppo del Gruppo Assembleare "Laico-Socialista";
 - Dott. Claudio Civettini, Segretario comprensoriale con funzioni di verbalizzante.
- 2) **Commissione sport, politiche giovanili, turismo, cultura e pari opportunità**, nelle persone sottoelencate:
 - Mauro Pintarelli Assessore comprensoriale alle Politiche Giovanili;
 - Elio Sartori Assessore comprensoriale allo Sport;
 - Giancarlo Tognoli Assessore comprensoriale alla Cultura e Turismo;
 - Linda Tamanini Membro designato dall'Assemblea;
 - Stefano Prada Membro designato dall'Assemblea;
 - Cinzia Bertoldi Membro designato dall'Assemblea;
 - Roberto Casagrande Membro designato dall'Assemblea;
 - Dott. Luca Dalla Rosa, Funzionario del Servizio Istruzione, con funzioni di verbalizzante.
- 3) **Commissione affari istituzionali, politiche europee**, nelle persone sottoelencate:
 - Sergio Anesi Presidente Comprensorio;
 - Renzo Anderle Membro designato dalla Conferenza dei Sindaci;
 - Narciso Svaldi Membro designato dalla Conferenza dei Sindaci;
 - Devis Tamanini Membro designato dalla Conferenza dei Sindaci;
 - Matteo Colombini Membro designato dall'Assemblea;
 - Paolo Valentinotti Membro designato dall'Assemblea;
 - Sandro Zenoniani Membro designato dall'Assemblea;
 - Dott. Claudio Civettini, Segretario comprensoriale con funzioni di verbalizzante.
- 4) **Commissione Ambiente e agricoltura, urbanistica e servizi sovracomunali**:
 - Michele Dallapiccola Vicepresidente e Assessore comp.le all'Urbanistica e Servizi Sovracomunali;
 - Marco Fruet Assessore comp.le all'Agricoltura e all'Ambiente;
 - Loris Moar Membro designato dalla Conferenza dei Sindaci;
 - Antonio Valentini Membro designato dalla Conferenza dei Sindaci;
 - Silvano Moltrer Membro designato dall'Assemblea;
 - Devis Tamanini Membro designato dall'Assemblea;
 - l'arch. Paola Ricchi, Funzionario del Servizio Urbanistica con funzioni di verbalizzante.
- 5) **Commissione minoranze e zone svantaggiate**, nelle persone sottoelencate:
 - Renzo Lenzi Assessore comp.le per la Valorizzazione Minoranze Etnico-Linguistiche;
 - Mauro Pintarelli Assessore comp.le per le Zone Svantaggiate;
 - Narciso Svaldi Membro designato dall'Assemblea;
 - Diego Moltrer Membro designato dall'Assemblea;
 - Flavio Nicolussi Neff Membro designato dall'Assemblea;
 - Armando Nicolussi Membro designato dall'Istituto Culturale Cimbro;
 - Bruno Groff Membro designato dall'Istituto Culturale Mòcheno;
 - rag. Graziella Eccel, Funzionario del Servizio Istruzione, Mense e Programmazione con funzioni di verbalizzante.
- 6) **Commissione assistenza**, nelle persone sottoelencate:
 - Aldo Marzari Assessore comp.le all'Assistenza e Politiche Sociali
 - Giuseppe Nicolussi Zatta Membro designato dall'Assemblea
 - Elsa Gasperat Membro designato dall'Assemblea
 - Stefania Angeli Membro designato dall'Assemblea
 - Piera Volpi Janeselli Membro designato dall'Assemblea
 - Roberto Calza' Membro designato dall'Assemblea
 - Giuliano Casagrande Membro designato dall'Assemblea
 - Pierino Caresia Membro designato dalla Conferenza dei Sindaci;
 - Mariagrazia Motter Membro designato dalla Conferenza dei Sindaci
 - Rosanna Tamanini membro designato dal Distretto Sanitario Alta Valsugana
 - l'Ass. Soc. Liliana Fruet Funzionario del Servizio Socio-assistenziale, con funzioni di verbalizzante.



per qualsiasi informazione:

www.comprensorioaltavalsugana.it

notiziario **ALTA VALSUGANA**

Spedizione in abbonamento postale 70% DCB Trento

N. 2 • dicembre 2005

Buone feste e sereno anno nuovo

Questo nuovo numero delle notizie comprensoriali vede presentare brevemente un ulteriore servizio svolto dal Comprensorio a favore dei Comuni e dei cittadini: quello dell'URBANISTICA.

L'informazione sulle attuali competenze, sulle opportunità e sui diritti che l'attuale legislazione garantisce, crediamo possa favorire un accesso ai servizi con cognizione di causa e con una corretta presa in carico di ogni problema sia in relazione alle attese che alle possibilità di adeguata risposta da parte dell'ente pubblico a cui queste materie sono delegate o richieste.

Così intendiamo fare anche per illustrare, in un momento di cambiamento, anche le future competenze che saranno affidate al nuovo ente. Per informare e al contempo per stimolare la partecipazione a ogni processo di sviluppo.

Desidero ringraziare, a fine anno, i Dipendenti tutti, gli Amministratori e i rappresentanti dell'Assemblea, vecchi e nuovi, per la collaborazione riservata e per quella che vorranno assicurare per la miglior gestione delle funzioni che il Comprensorio svolge.

Desidero, anche a nome della Giunta Comprensoriale, estendere l'augurio più sincero ad ogni cittadino di un periodo natalizio sereno che possa trovare anche nel 2006 un anno che aiuti a far crescere la comprensione e la pace, nell'auspicio che i valori unanimemente riconosciuti del Natale possano recitare un ruolo importante di stimolo alla solidarietà dentro e fuori le nostre Comunità.

Dicembre 2005

il Presidente
SERGIO ANESI

Notiziario semestrale del C4 • Redazione: Comprensorio Alta Valsugana, Piazza Gavazzi, 4 Pergine Valsugana • Direttore responsabile: Sergio Anesi • Registrazione del Tribunale di Trento n. 1121 del 19.03.2002 • Realizzazione e stampa: Tipografia Pasquali - Fornace - Pergine

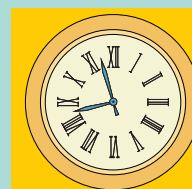

ORARIO AL PUBBLICO

dal lunedì al giovedì 9.00 - 12.15 14.30 - 16.30

il venerdì 9.00 - 12.00

Servizio urbanistica

La legge urbanistica provinciale n. 22/1991 ha enfatizzato il ruolo del Piano Regolatore Generale Comunale spostando l'accento di riferimento, originariamente incentrato sulla pianificazione comprensoriale.

Il piano Regolatore Generale rappresenta quindi lo strumento "principe" di governo del territorio e numerose Amministrazioni Comunali, dall'entrata in vigore della nuova legge, hanno proceduto alla revisione dei relativi Piani anche in considerazione delle esigenze maturate nelle rispettive Comunità.

Accrescere il ruolo delle Comunità locali risponde tra l'altro ai principi della nuova sfida dello sviluppo sostenibile, lanciata sia a livello internazionale che da numerosi singoli stati.

E' apparso chiaro tale sfida poteva essere affrontata soltanto attraverso il concorso delle Comunità locali, con un processo partecipativo dal basso verso l'alto fondato su principi di "sussidiarietà" e "responsabilità".

Nell'ambito di questi nuovi processi di sviluppo il ruolo degli strumenti di governo del territorio, anche alla scala locale, assumerà un ruolo determinante.

All'interno di tali strumenti potranno infatti essere trasferiti i risultati di un processo partecipativo chiamato a costruire una visione di società sostenibile.

Consapevoli del ruolo crescente attribuito ai Piani Urbanistici di scala locale e delle prospettive di sviluppo di tali strumenti nella gestione responsabile e partecipata del territorio, numerose Amministrazioni Comunali hanno chiesto la collaborazione del Comprensorio per la progettazione o per la revisione del rispettivo Piano Regolatore Generale, fidando nell'esperienza acquisita dal Servizio Urbanistica con la progettazione e gestione del Piano Urbanistico Comprensoriale.

L'attività preminente del Servizio consiste infatti nella progettazione della pianificazione urbanistica e territoriale dell'Ente Comprensorio e nella collaborazione con i Comuni convenzionati per la redazione di Piani Regolatori Generali o per assistenza tecnica in materia edilizia.

Quella al servizio dei Comuni ha assunto di fatto il ruolo di attività predominante, alla luce delle considerazioni sopraesposte e della mancata attivazione del Piano Comprensoriale di coordinamento previsto dalla Legge Urbanistica.

Accanto a questa, il Servizio svolge l'attività istituzionale delegata a sensi di legge, collabora con altri Servizi nella redazione di vari progetti, svolge attività istruttoria e predispone pareri qualora richiesto.

ATTIVITÀ 2005

Il Servizio urbanistica nel corso dell'anno 2005 ha perseguito gli obiettivi programmati dall'Amministrazione comprensoriale, comprendenti sia le attività istituzionali che quelle di consulenza e supporto ai Comuni.

L'attività di supporto ai Comuni viene effettuata per mezzo di convenzioni, che disciplinano il rapporto tra Amministrazioni Comunali e Comprensorio. Il Comprensorio, come evidenziato in precedenza, fornisce consulenza tecnica per la progettazione di Piani Regolatori Generali Comunali, varianti a quelli già in vigore, Regolamenti Edilizi.

L'attività a supporto dei Comuni comprende anche assistenza tecnica in materia urbanistica ed edilizia, con istruttoria e gestione delle pratiche edilizie presso le Amministrazioni che richiedono tale servizio.

Tra i compiti "istituzionali" vanno annoverati la progettazione del Piano comprensoriale per lo smaltimento dei rifiuti speciali e i pareri in merito alla valutazione dell'impatto ambientale o ai piani sovraordinati.

I lavori effettuati nel 2005, già conclusi oppure ancora in corso, sono i seguenti:

1. Variante generale al PRG del Comune di Bedollo;
2. Variante al PRG di Bedollo in adeguamento al PUP 2000;
3. Variante al PRG di Bedollo in attuazione dei Patti Territoriali;
4. Variante al PRG di Baselga di Pinè in attuazione dei Patti Territoriali;
5. Variante al PRG di Baselga di Pinè – stralcio relativo agli Insediamenti Storici;
6. Variante generale al PRG di Bosentino;
7. Variante di assestamento al PRG di Calceranica al lago;
8. Variante puntuale al PRG di Caldonazzo;
9. Variante al PRG di Caldonazzo in adeguamento al PUP 2000;
10. Variante generale al PRG di Centa S.Nicolò;
11. Variante generale al PRG di Fierozzo;
12. Variante al P.R.G. di Fornace in adeguamento al PUP 2000;
13. Variante al P.R.G. di Fornace per opere pubbliche e in adeguamento al P.P.U.S.M.;
14. Variante generale al PRG di Frassilongo;
15. Variante al P.R.G. del Comune di Palù del Fersina per il censimento del patrimonio edilizio montano;
16. Variante generale al P.R.G. del Comune di Palù del Fersina;
17. Variante generale al PRG di Vattaro;
18. Variante di assestamento al PRG di Vignola Falesina.

L'assistenza fornita per le varianti generali comprende anche la collaborazione nella redazione del Documento Preliminare, previsto dalla L.P. 22/1991 così come modificata nel dicembre 2004.

Finora sono stati approntati i Documenti Preliminari dei Comuni di Palù del Fersina e Frassilongo.

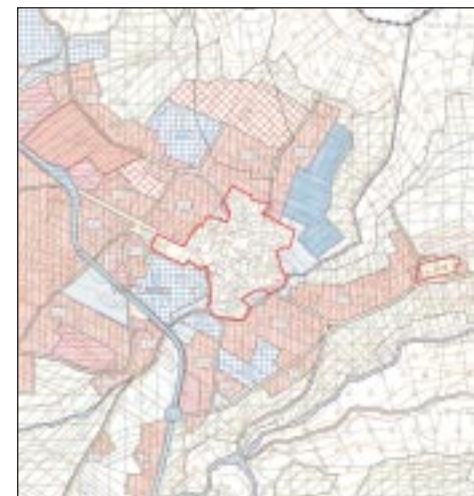

P.R.G. di Vattaro, adottato con Delibera Commissario ad Acta n. 2 dd. 21/12/2004 estratto della tav. A alla scala 1:2000. - Zonizzazione



Palù del Fersina – censimento del patrimonio edilizio montano (art. 24 bis della L.P. 22/1991 e succ. modif. ed int.) – Prontuario delle tipologie – Maso sparso.

Il servizio collabora altresì nella redazione e nella revisione dei Regolamenti Edilizi Comunali. Nell'anno corrente sono stati predisposti i Regolamenti Edilizi di Calceranica e di Fornace.

Per quanto riguarda l'attività "istituzionale" è in fase prodromica la redazione di una variante generale del P.C.S.R.S., resa impellente dalle nuove disposizioni legislative impartite con i decreti 36/2003 (relativo alle discariche di rifiuti) e 209/2003 (relativo alla rottamazione dei veicoli fuori uso).

Sono stati infine ultimati, o sono in fase di sviluppo i seguenti progetti, redatti con la collaborazione del Servizio Programmazione che cura la fase "amministrativa" del procedimento:

- "analisi, rilevamento, studio storico semantico e trascrizione dei toponimi originari della valle dei mocheni";
- manutenzione, sostituzione e messa in sicurezza delle canalette di sgrondo nei comuni del comprensorio;
- realizzazione dell'itinerario storico-turistico-culturale denominato "Percorso ciclopedonale sulle tracce della via Claudia Augusta";
- progetto sperimentale comprendente interventi di rilievo topografico e frazionamenti catastali, per i comuni che ne fanno richiesta;
- Attuazione del bando per lo sviluppo di certificazioni ambientali di processo ISO 14001 e EMAS in Enti pubblici nella provincia di Trento.



Progetto "analisi, rilevamento, studio storico, semantico e trascrizione dei toponimi originari della Valle dei Mocheni" – Comune di S.Orsola Terme. Toponimi rilevati nell'indagine.

Ortofoto: Immagine Terraitaly™ - Compagnia Generale Ripresearee S.p.A. Parma.

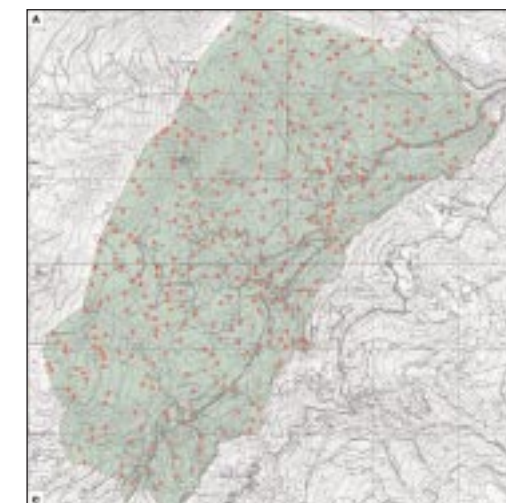

Progetto "analisi, rilevamento, studio storico, semantico e trascrizione dei toponimi originari della Valle dei Mocheni" – Comune di S.Orsola Terme Carta Topografica Provinciale con i toponimi rilevati nell'indagine.